



USO DEL TIEMPO Y TRABAJO NO REMUNERADO

EN URUGUAY 2013



Fondo de Población
de las Naciones Unidas



Instituto Nacional de Estadística



Facultad de
Ciencias
Sociales



Ministerio de
Desarrollo Social



inmujeres
Instituto Nacional
de las Mujeres



PRINCIPALES DEFINICIONES

Carga global de trabajo: Es la suma del total de horas dedicadas al trabajo no remunerado más el total de horas dedicadas al trabajo remunerado en el total de la población considerada.

Trabajo remunerado: Refiere al conjunto de actividades que realizan las personas destinadas a producir bienes y servicios para la obtención de ingresos de algún tipo.

Trabajo no remunerado: Comprende el conjunto de trabajos integrados por el trabajo doméstico en el hogar, el trabajo de cuidados, el trabajo que se brinda a otros hogares sin recibir remuneración y el trabajo voluntario.

Trabajo doméstico en el hogar: Comprende aquellas actividades que producen bienes y servicios para uso de los miembros del hogar sin recibir remuneración.

Trabajo de cuidados: Comprende aquellas actividades de cuidado de niños/as, de personas con discapacidad o de mayores de 65 años que se realizan en el hogar sin recibir remuneración.

Trabajo que se brinda a otros hogares: Comprende las tareas de apoyo y servicio a otros hogares que se realizan sin recibir remuneración (tareas domésticas, de cuidados, gestiones, etc.).

Trabajo voluntario: Comprende aquellas actividades que se prestan a los no familiares, por medio de una organización, sin recibir remuneración.

Tasa de participación en las actividades no remuneradas: Se calcula dividiendo el total de personas que se dedican a determinada actividad, entre el total de personas encuestadas, multiplicando por 100.

Tiempo promedio: Se calcula dividiendo el tiempo total que dedicaron las personas a determinada actividad, entre el total de personas que declararon haber realizado esa actividad. Se expresa en horas y décimas.

ACLARACIONES METODOLÓGICAS

La encuesta de uso del tiempo (EUT) fue aplicada entre los meses de mayo y agosto de 2013 como módulo extraordinario aplicado revisitando a los hogares relevados por la Encuesta Continua de Hogares (ECH) en marzo de 2013. Se aplicó a 3.391 hogares, obteniéndose información para 7.447 personas de 14 o más años de edad.

El formulario aplicado en el año 2013 fue modificado con respecto al utilizado en 2007 con el fin de mejorar la cantidad y calidad de la información relevada buscando mejorar la recordación y las herramientas para la captación de los tiempos destinados a las tareas de algunos módulos. Este hecho dificulta la estricta comparabilidad entre ambas encuestas, por lo que la interpretación de la comparación de los resultados debe realizarse con precaución.

EVOLUCIÓN DE LA CARGA GLOBAL DE TRABAJO EN EL PERÍODO 2007-2013

La mitad del trabajo que se realiza en Uruguay para el año 2013 corresponde al trabajo no remunerado (50,1%), proporción similar a la registrada en 2007

DISTRIBUCIÓN PORCENTUAL DE LA CARGA GLOBAL DE TRABAJO SEGÚN TRABAJO REMUNERADO Y NO REMUNERADO. TOTAL PAÍS, 2007 Y 2013.

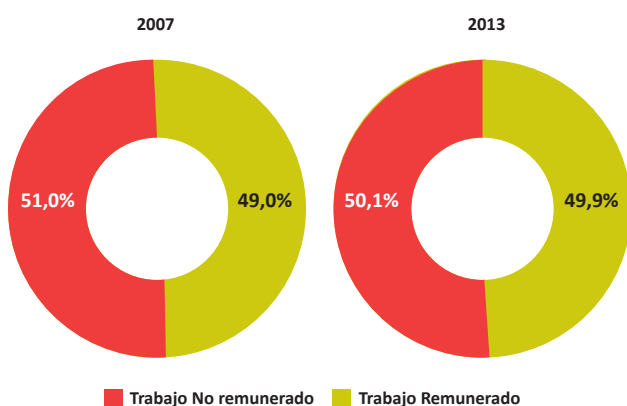

Fuente: Sistema de Información de Género, Inmujeres-MIDES, en base a Módulo EUT 2013, INE

En el año 2013 las mujeres realizan más de la mitad de la carga global de trabajo. Proporción que se mantiene constante respecto a 2007.

DISTRIBUCIÓN PORCENTUAL DE LA CARGA GLOBAL DE TRABAJO PROMEDIO POR SEXO. TOTAL PAÍS, 2007 Y 2013.

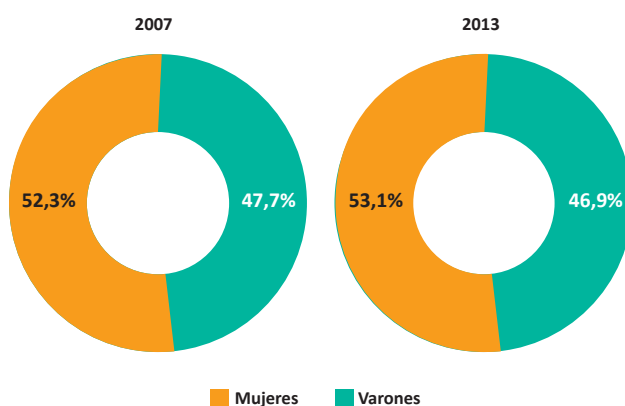

Fuente: Sistema de Información de Género, Inmujeres-MIDES, en base a Módulo EUT 2013, INE

La dedicación a ambos tipos de trabajos no se distribuye equitativamente entre varones y mujeres. En 2013, dos tercios del tiempo de trabajo de las mujeres es dedicado al trabajo no remunerado (64,6%) y el tercio restante al remunerado (35,4%). En el caso de los varones, estas proporciones se invierten, es decir, un tercio del tiempo se dedica al trabajo no remunerado (31,9%) y dos tercios al trabajo remunerado (68,1%). Respecto al año 2007, los varones aumentan levemente (de 28 a 32%) su proporción de carga de trabajo no remunerado.

DISTRIBUCIÓN PORCENTUAL DE LA CARGA TOTAL DE TRABAJO (REMUNERADO Y NO REMUNERADO) POR SEXO. TOTAL PAÍS, 2007 Y 2013

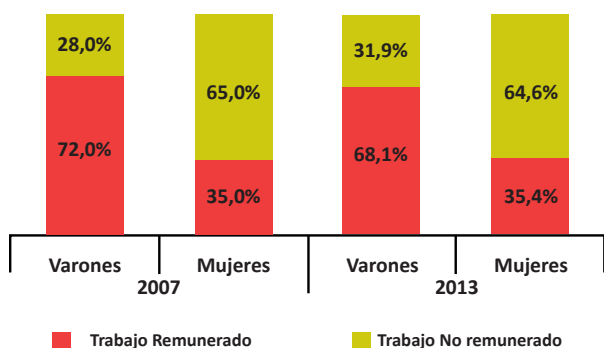

Fuente: Sistema de Información de Género, Inmujeres-MIDES, en base a Módulo EUT 2013, INE

Las mujeres dedican aproximadamente el doble de horas que los varones al trabajo no remunerado. Éstos últimos, por su parte, realizan una mayor carga de trabajo remunerado que las mujeres (diez horas promedio semanales más).

PROMEDIO DE HORAS SEMANALES DEDICADAS AL TRABAJO REMUNERADO, NO REMUNERADO Y CARGA GLOBAL DE TRABAJO POR SEXO. TOTAL PAÍS, 2007 Y 2013*

Año	Trabajo remunerado		Trabajo no remunerado		Carga global de trabajo	
	Varones	Mujeres	Varones	Mujeres	Varones	Mujeres
2007	50,7	40,2	15,8	36,5	50,9	55,6
2013	45,1	38,0	19,5	37,5	50,2	55,8

Fuente: Sistema de Información de Género, Inmujeres-MIDES, en base a Módulo EUT 2013, INE

En 2007 las horas promedio que dedicaban las mujeres al trabajo no remunerado representaban 2,3 veces las que dedicaban los varones. En 2013 esta relación es de 1,9. Si bien la brecha de género se reduce levemente, el tiempo dedicado por las mujeres continúa duplicando al de los varones.

*Nota metodológica: El aumento en las horas que varones y mujeres dedican al trabajo no remunerado no responde necesariamente a un cambio en el fenómeno, sino que podría atribuirse a las modificaciones en el módulo de relevamiento de trabajo de cuidados en el formulario utilizado en 2013.

COMPONENTES DEL TRABAJO NO REMUNERADO

El trabajo doméstico en el hogar y el trabajo de cuidados son las actividades no remuneradas que insumen la mayor cantidad de tiempo de las personas del hogar. En ambas, las mujeres registran mayores tasas de participación y promedio de horas semanales que los varones. A su vez, son las actividades en las que las brechas de género resultan más significativas.

TASAS DE PARTICIPACIÓN (EN %) Y PROMEDIO DE HORAS SEMANALES DEDICADAS A LAS ACTIVIDADES QUE COMPONEN EL TRABAJO NO REMUNERADO POR SEXO. TOTAL PAÍS, 2013

Actividades que componen al trabajo no remunerado	Mujeres		Varones		Diferencias Mujeres/Varones	
	Tasa de participación	Horas semanales	Tasa de participación	Horas semanales	Tasa de participación	Horas semanales
Trabajo doméstico en el hogar	87,4	26,7	69,0	13,5	18,4	13,2
Trabajo de cuidados	35,1	22,4	24,3	16,8	10,9	5,6
Trabajo que se brinda a otros hogares	8,7	22,5	4,4	19,0	4,3	3,5
Trabajo voluntario	3,9	16,8	3,4	16,4	0,5	0,3
Total trabajo no remunerado	90,1	37,5	75,7	19,5	14,4	18,0

Fuente: Sistema de Información de Género, Inmujeres-MIDES, en base a Módulo EUT 2013, INE

TRABAJO DOMÉSTICO EN EL HOGAR

TASAS DE PARTICIPACIÓN (EN %) Y PROMEDIO DE HORAS SEMANALES DEDICADAS A LAS ACTIVIDADES QUE COMPONEN EL TRABAJO DOMÉSTICO EN EL HOGAR POR SEXO. TOTAL PAÍS, 2013

Actividades que componen al trabajo doméstico en el hogar	Mujeres		Varones		Diferencias Mujeres/Varones	
	Tasa de participación	Horas semanales	Tasa de participación	Horas semanales	Tasa de participación	Horas semanales
Alimentación	76,4	12,1	43,5	7,0	32,9	5,0
Limpieza de la vivienda y cuidado de mascotas	65,0	12,4	32,5	7,2	32,6	5,2
Limpieza y cuidado de la ropa	53,9	5,3	13,3	3,5	40,6	1,8
Compras	45,4	5,0	38,0	4,9	7,3	0,2
Cría de animales y cultivo para consumo del hogar	3,8	3,9	3,8	6,3	0,0	-2,4
Mantenimiento de la vivienda	1,7	6,7	8,2	9,9	-6,5	-3,2
Gestiones externas	12,4	4,9	11,5	4,8	0,9	0,1
Trabajo doméstico en el hogar	87,4	26,7	69,0	13,5	18,4	13,2

Fuente: Sistema de Información de Género, Inmujeres-MIDES, en base a Módulo EUT 2013, INE

DISTRIBUCIÓN PORCENTUAL DEL PROMEDIO DE HORAS SEMANALES DEDICADAS A LAS ACTIVIDADES QUE COMPONEN EL TRABAJO DOMÉSTICO EN EL HOGAR POR SEXO. TOTAL PAÍS, 2013

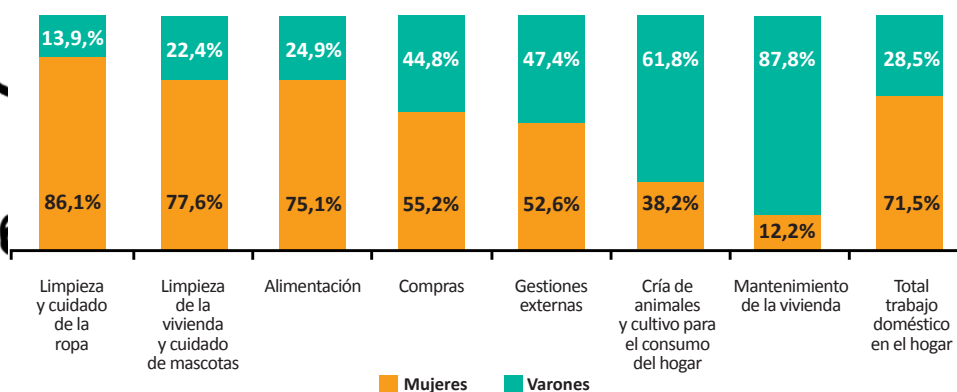

Dentro de las tareas que componen el trabajo doméstico en el hogar se observa una clara división sexual del trabajo. Las mujeres tienen las mayores tasas de participación en las tareas de limpieza, cuidado de la casa y de la ropa. Los varones, por su parte, poseen mayores tasas de participación en el mantenimiento de la vivienda y en la cría de animales y cultivo para consumo del hogar.

Fuente: Sistema de Información de Género, Inmujeres-MIDES, en base a Módulo EUT 2013, INE

TRABAJO DE CUIDADOS

TASAS DE PARTICIPACIÓN (EN %) EN EL TRABAJO DE CUIDADOS DE PERSONAS DEPENDIENTES. TOTAL PAÍS, 2013

Trabajo de cuidados en total de hogares	Mujeres	Varones	Diferencias Mujeres/Varones
Cuidado infantil (niños/as de 0 a 12 años)	31,5	21,7	9,7
Cuidado de personas con discapacidad	3,5	2,2	1,3
Cuidado de personas mayores de 65 años	*	*	*
Total trabajo de cuidados	35,1	24,3	10,9

Fuente: Sistema de Información de Género, Inmujeres-MIDES, en base a Módulo EUT 2013, INE
*La cantidad de casos no es representativa de la población total

Poco más de 1 de cada 3 mujeres (35,1%) declara realizar actividades de cuidado de personas dependientes. Esto solo ocurre para 1 de cada 4 hombres. La mayor parte de estas tareas refiere al cuidado de los niños. La proporción de personas que dedica tiempo al cuidado de personas con discapacidad y adultos mayores es menor al 4% de la población.

Entre las personas residentes en hogares con personas dependientes, la participación de las mujeres en el trabajo de cuidados es significativamente mayor que la de los varones. A su vez, las mayores brechas de género se registran en materia de trabajo de cuidados a niños y niñas menores de 12 años.

TASAS DE PARTICIPACIÓN (EN %) Y PROMEDIO DE HORAS SEMANALES DEDICADAS AL TRABAJO DE CUIDADOS DE PERSONAS DEPENDIENTES. HOGARES CON PRESENCIA DE PERSONAS DEPENDIENTES, TOTAL PAÍS 2013

Trabajo de cuidados en hogares con presencia de personas dependientes	Mujeres		Varones		Diferencias Mujeres/Varones	
	Tasa de participación	Horas semanales	Tasa de participación	Horas semanales	Tasa de participación	Horas semanales
Cuidado infantil (niños/as de 0 a 12 años)	80,0	21,2	59,2	14,8	20,8	6,3
Cuidado de personas con discapacidad	79,9	27,0	49,7	28,8	30,2	-1,7
Cuidado de personas mayores de 65 años	*	*	*	*	*	*
Total trabajo de cuidados	79,7	22,4	58,8	16,8	20,9	5,6

Fuente: Sistema de Información de Género, Inmujeres-MIDES, en base a Módulo EUT 2013, INE
*La cantidad de casos no es representativa de la población total

La carga de trabajo que las mujeres realizan en materia de cuidado a personas dependientes aumenta a medida que disminuyen los ingresos de las personas. Mientras que la tasa de participación de las mujeres que residen en hogares pertenecientes al primer quintil de ingresos es de 60,0%, en aquellas del quinto quintil este valor desciende a 12,5%. Las brechas de género, por su parte, aumentan a medida que disminuyen los ingresos de las personas.

TASA DE PARTICIPACIÓN (EN %) EN TRABAJO DE CUIDADOS DE PERSONAS DEPENDIENTES SEGÚN SEXO Y QUINTILES DE INGRESO. TOTAL PAÍS, 2013

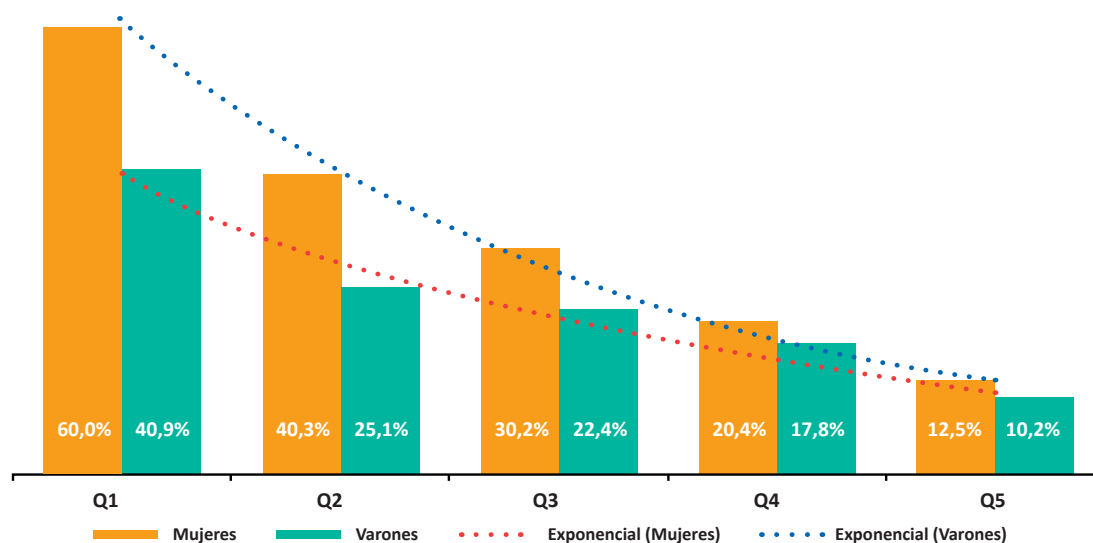

Fuente: Sistema de Información de Género, Inmujeres-MIDES, en base a Módulo EUT 2013, INE

¿POR QUÉ SON IMPORTANTES ESTAS ENCUESTAS?

Desde hace varias décadas los estudios sobre el uso del tiempo han proporcionado una gran masa de información sobre la forma en que las personas usan el tiempo aportando datos sobre el desigual reparto del trabajo total, remunerado y no remunerado, entre mujeres y varones. Las Encuestas de Uso del Tiempo (EUT) permiten dimensionar el trabajo en sus dos componentes (remunerado y no remunerado) en el entendido de que ambos son indispensables para la existencia humana.

La medición del trabajo no remunerado por medio de las EUT permite reconocer la contribución que las familias y las mujeres realizan a la provisión de bienestar social. A su vez, visibiliza la división sexual del trabajo al interior de las familias.

La visibilización del trabajo no remunerado constituye el paso previo para el inicio de procesos tendientes a la redistribución de tareas y responsabilidades entre varones y mujeres y entre los diferentes agentes proveedores de bienestar (Estado, mercado, familia, comunidad), que debe ser abordado a través de las políticas públicas.

RESULTADOS DESTACADOS

- Las mujeres tienen una carga de trabajo no remunerado que duplica las horas dedicadas por los varones. Si bien los varones trabajan remuneradamente más horas que las mujeres, al incorporar las horas de trabajo no remunerado, las mujeres tienen una carga global de trabajo semanal significativamente mayor.
- Dos tercios del trabajo de las mujeres es trabajo no remunerado, mientras que entre los varones solamente un tercio de su trabajo.
- Las mujeres participan en las actividades de cuidado en mayor medida que los varones. En el cuidado infantil se registran las mayores brechas de género.
- La carga de trabajo que las mujeres realizan en materia de cuidado a personas dependientes aumenta a medida que disminuye el nivel de ingresos de los hogares. Más aún, las brechas de género también se acentúan a medida que disminuyen los ingresos de los hogares.
- Si bien los varones aumentaron levemente su participación en los trabajos no remunerados, sigue siendo la mitad que la participación de las mujeres. El involucramiento equitativo en el trabajo doméstico y de cuidados sigue siendo una gran deuda en las relaciones de género.