

CENSOS 2011
contame que te cuento

**CONTAME
QUE TE
CUENTO**



¿QUÉ ES UN CENSO?

Se puede decir que un censo es el recuento de elementos de una población estadística. Los censos más habituales son los de población.

Este año el Instituto Nacional de Estadística (INE) ejecutará los Censos de Viviendas, Hogares y Personas conjuntamente con un Censo de Locales y otro de Entorno Urbanístico.

Censo viene del latín **CENSUS**.
En la época de los romanos era el padrón o lista de personas y haciendas que hacían los "censores" (se llamaban así).

El **Censo de Entorno Urbanístico** releva las características físicas del territorio en que se ubican las viviendas y la existencia de servicios como alumbrado público, teléfonos públicos y transporte, entre otros.

El **Censo de Locales** amplía el conocimiento sobre la distribución de las empresas, instituciones y organizaciones en el país, y abarca toda edificación que no tenga fines residenciales, como por ejemplo comercios, industrias, templos, policlínicas, merenderos, kioscos y otros que el censista encuentre en su recorrido.

El **Censo de Viviendas** permite conocer el número, distribución y características de las viviendas en el país.

El **Censo de Hogares** aporta información sobre la disponibilidad de servicios con que cuentan los hogares, su nivel de confort y equipamiento.

El **Censo de Población** es la principal fuente de información demográfica. Permite conocer cuantos son los habitantes del país, como se distribuyen en el territorio y cuales son sus características.

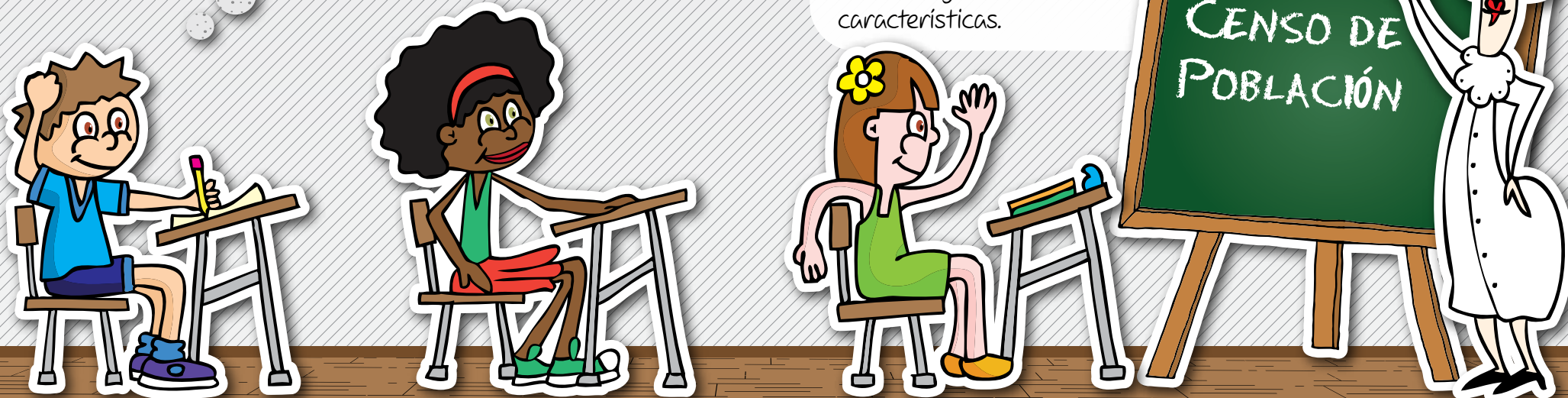

¿PARA QUÉ SIRVEN LOS CENSOS?

CONTAMOS PERSONAS

SUMAMOS VIVIENDAS

LOS CENSOS SIRVEN PARA:

- Saber cuántas personas viven en el país y cómo son.
- Conocer cuántas viviendas hay, de que tipo y cuáles son sus materiales y servicios.
- Saber qué cantidad de locales existen y a qué se dedican.
- Tener información del entorno urbanístico por ejemplo: si la calle tiene pavimento, si está alumbrada, si hay árboles en la vereda, donde hay escuelas, centros de salud, de recreación entre otros.

Con los datos obtenidos, una vez analizados se podrá identificar carencias de la población y así idear planes sociales y urbanísticos que mejoren la calidad de vida de todos los que habitan en Uruguay.

ACTUALIZAMOS MAPAS

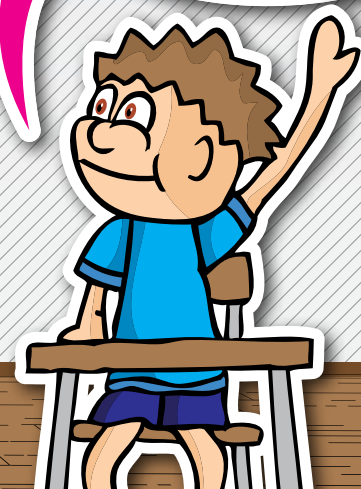
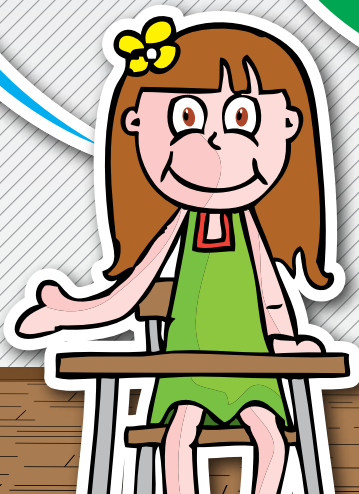

HISTORIA DE LOS CENSOS



Los referentes históricos más antiguos sobre censos de población, se encuentran en las civilizaciones egipcia y hebrea. Ya en la Biblia el Libro de los Números se llama así prácticamente por referirse al censo de los israelitas levantado por Moisés antes del Sinaí, por expresa disposición divina.

En la Roma imperial los censos se levantaban con fines administrativos, limitándose al recuento de la clase social y política, cuyos miembros se conocían como los Ciudadanos. A veces, sólo incluía los varones adultos; otras, a toda la familia con excepción de los niños.



A comienzos de la Era Cristiana se realizaban diversas formas de recuento censal de población, que conocemos gracias a investigaciones recientes de manuscritos antiguos, informes arqueológicos y registros relativos a impuestos.

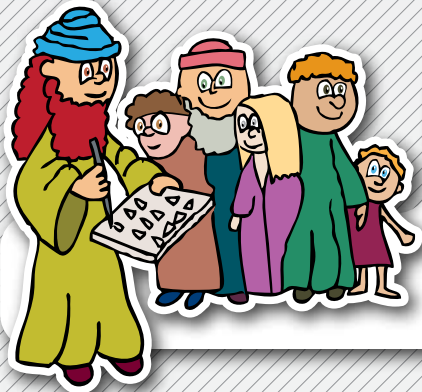

Durante la Edad Media, las guerras, la peste y la hambruna, originaban importantes migraciones de la población, dificultando los censos. Los datos obtenidos por la Iglesia Católica fueron los más confiables de esa época.

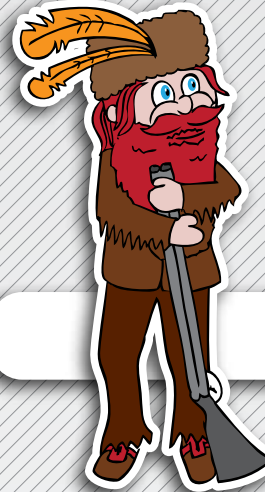
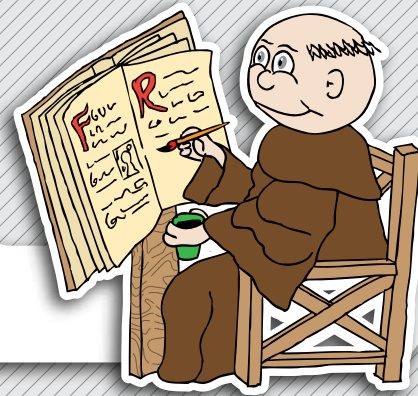

En 1666 se realizó una serie de recuentos casa por casa de todos los habitantes de la colonia de Nueva Francia, en Quebec, Canadá, lo que constituyó el primer censo moderno conocido.

En América latina, hay registros de censos en los imperios Azteca e Inca. Durante la colonia hubo censos parciales.



HISTORIA DE LOS CENSOS

EN NUESTRO PAÍS:

1730 - Primeras referencias de población, datos obtenidos por el Cabildo de Montevideo.



1796 - **Félix de Azara** asignaba a la Banda Oriental 30.685 habitantes.



1811 - El General **José Artigas** realiza un padrón durante el Éxodo del Pueblo Oriental que da como resultado 4.426 personas y 847 carretas.

1821 - Se calcula en 74.000 habitantes para distribuir bancas político-administrativas.



1836 - **Manuel Oribe** ordena un Censo General de Población que no llega a su fin debido a las luchas civiles.

1852 - 1^{er} Censo General de Población. La población era de 131.969 habitantes.

1860 - 2^{do} Censo de Población 229.480 habitantes.



1870 - 1879 - **Adolfo Vaillant**, director de la Dirección de Estadística General mediante estimaciones realizadas afirma que los habitantes son 438.000 aproximadamente.

1908 - 3^{er} Censo General de Población y 1^{er} Censo de Vivienda e Industria. 1.042.686 habitantes.

1963 - 4^{to} Censo General de Población y 2^{do} Censo de Vivienda. 2.595.510 habitantes.

1975 - 5^{to} Censo de Población, Viviendas y Hogares. 2.788.429 habitantes.

1985 - 6^{to} Censo de Población, Viviendas y Hogares. 2.955.241 habitantes.

1996 - 7^{mo} Censo de Población, Viviendas y Hogares. 3.163.763 habitantes.

2004 - Censo Fase I - 3.241.003 habitantes.

1730

1796

1811

1821

1836

1852

1860

1870

1908

1963

1975

1985

1996

2004



CONTAME QUE TE CUENTO

¿POR QUÉ CENSOS?

Las personas que viven y trabajan en Uruguay se casan, tienen hijos, se mudan, viajan, abren nuevos negocios, cambian de empleo y hacen muchas cosas que impactan en la sociedad.

El INE es el encargado de mantener al día estos datos, por eso es necesario tener información actualizada sobre la cantidad y ubicación de la población, sus hogares y las viviendas en que habitan y los locales donde se realizan negocios, se ofrecen servicios y se fabrican cosas.

¿CÓMO RECONOZCO AL CENSISTA?

El Censista se presentará en tu casa y lo reconocerás porque tiene un carnet que lo identifica; además llevará una gorra azul y un chaleco color arena.



CUALQUIER DUDA PODÉS LLAMAR AL

0800 1520

Y TE DARÁN INFORMACIÓN.

¿CON QUÉ SE REALIZAN?

Gracias a convenios de cooperación entre Uruguay y Brasil, el Instituto Brasileiro de Geografía y Estadística (IBGE) nos prestó unas maquinitas para poder hacer todas las preguntas más rápido y eficientemente, lo que posibilitará obtener resultados al poco tiempo de haber finalizado. También usaremos algunas máquinas que nos prestó el Plan Ceibal. Las llamamos DEP (Dispositivo Electrónico Portátil).

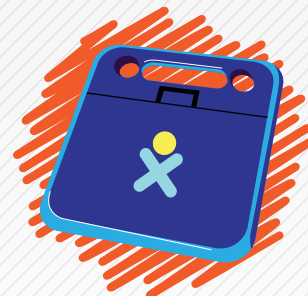

¿CUÁNDO COMIENZAN LOS CENSOS?

Las tareas preparativas comenzaron en Julio. Los censistas visitarán cada domicilio para efectuar los censos en todo el Territorio Nacional desde el 1º de setiembre de 2011.



Después que el censista pasó por tu casa, enviará por la red todos los datos que recogió de tu familia y los de tus vecinos. La información transmitida llegará al servidor de datos del INE. Desde este momento comienza a funcionar...

LA RUTA DE LA INFORMACIÓN

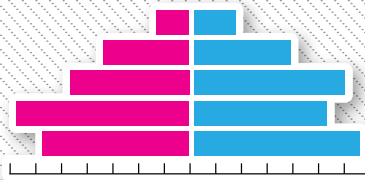

	A	B	C	D
Datos	40	10	20	30

4 Los datos que ya son anónimos se analizan y luego se publican en el sitio Web del INE los resultados.

5 Los resultados se pueden ver en cuadros, gráficos y documentos de análisis de temas especiales.

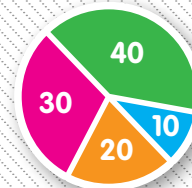

Nombre	Cantidad
Joaquín	10
Florencia	2
Mª José	39
Gabriel	45



3 Se quitan las identificaciones para que nadie pueda saber a quien corresponden las respuestas.



1 Llegan los datos que estaban en las DEP.

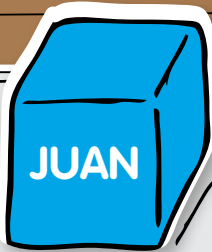

Se verifica que la información esté completa. **2**

¿QUÉ SON ESTOS INDICADORES?

PROYECCIONES DE POBLACIÓN

La proyección de población es el conjunto de resultados provenientes de cálculos relativos a la evolución futura de la población, partiendo de ciertos supuestos respecto al curso que seguirán la fecundidad, la mortalidad y las migraciones.

Las proyecciones de población son una de las bases para los fines de planificación de las actividades económicas y sociales de un país.

¿Las proyecciones realizadas en el 2004 para el año 2011 coincidirán con los resultados de Censos 2011?

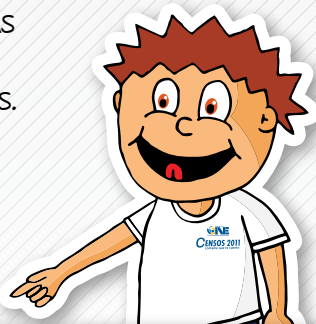

SEGÚN LAS PROYECCIONES

Total de niños/as de 0 a 4 años en todo el país

1996	279.608
2004	252.452
PROYECTADO ► 2011	239.094

Total de niños/as de 10 años en todo el país

1996	54.545
2004	54.733
PROYECTADO ► 2011	48.405

Total de niños/as 5 a 9 años de zonas rurales en todo el país

1996	21.411
2004	17.330
PROYECTADO ► 2011	12.961

POR SECCIÓN CENSAL

La información censal permite construir indicadores que miden aspectos particulares de la distribución geográfica de la población en el país. Por ejemplo para medir la intensidad de ocupación del territorio, el indicador más usado es el de densidad de población, que se expresa como la cantidad de habitantes por kilómetro cuadrado.

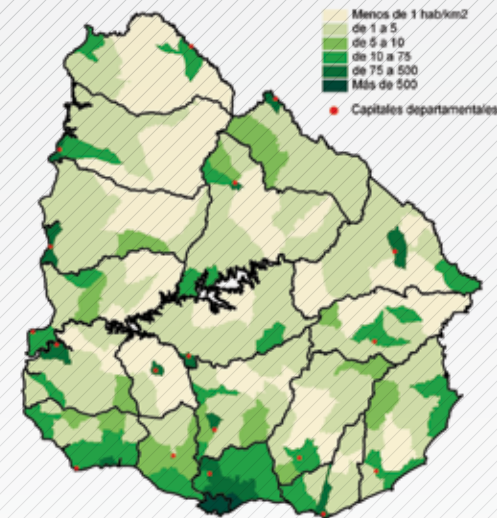

ÍNDICE DE MASCULINIDAD

Censo	POBLACIÓN			PORCENTAJE DE POBLACIÓN		
	Total	Hombres	Mujeres	Total	Hombres	Mujeres
1996	3.163.763	1.532.288	1.631.475	100,0	48,4	51,6
2004	3.241.003	1.565.533	1.675.470	100,0	48,3	51,7

El Índice de Masculinidad, es el indicador que expresa la cantidad de hombres por cada 100 mujeres.

En 2004 habían 93,4 hombres cada 100 mujeres.

¿Cómo lo calculamos?

$$\frac{\text{TOTAL DE HOMBRES}}{\text{TOTAL DE MUJERES}} \times 100$$

¿Cuánto será este índice para el 2011?



USO DE LA INFORMACIÓN

La información que recoge el INE es una importante herramienta que nos muestra las necesidades y virtudes de la sociedad uruguaya.

LOS DATOS SE USAN EN:

Aplicaciones demográficas: las tendencias y cambios que tiene la población, la distribución de la misma en el territorio nacional, la urbanización y la migración interna e internacional.

Aplicaciones socioeconómicas: como son las estructuras familiares por tipo de hogar, la etapa del ciclo de vida familiar, los diferentes estratos sociales y la situación de pobreza (condiciones de vida, necesidades básicas insatisfechas, hacinamiento, etc.).

Aplicaciones sectoriales y multisectoriales: los requerimientos habitacionales y los asentamientos precarios, las condiciones y el acceso de la población en materia de educación; el mercado de trabajo y los detalles pertinentes relativos a grupos específicos de la población (etnias y razas, mujeres, niños, adolescentes y jóvenes, personas mayores y discapacitados).

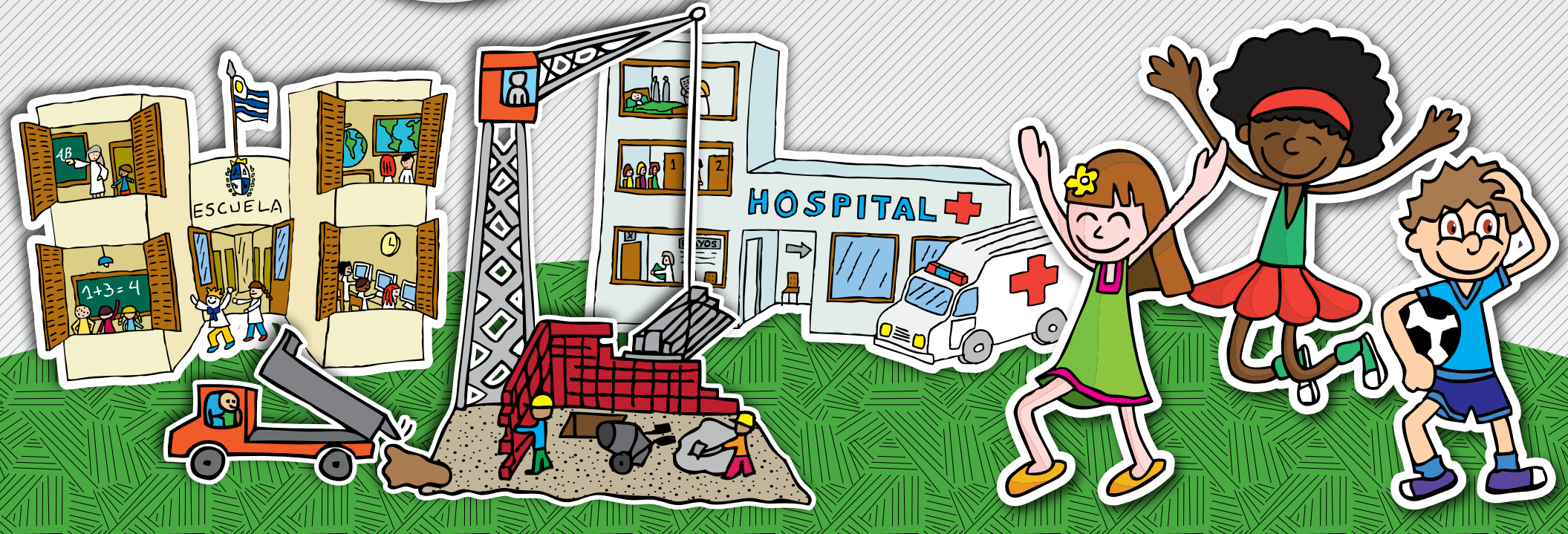

CONOCÉ INEDUCA

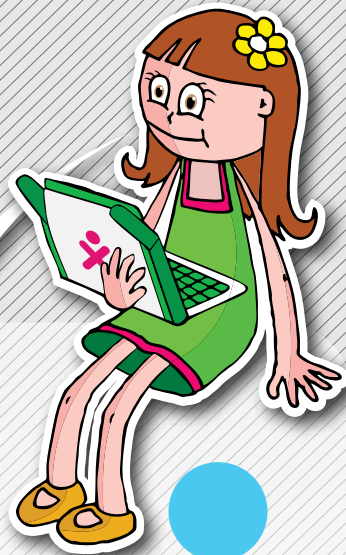

Hola soy Inesita y junto a mis amigos quiero invitarlos a INEDUCA, aquí aprenderemos, jugaremos y seguro nos divertiremos mucho.

POBLACIÓN



TERRITORIO



CENSOS 2011



www.ine.gub.uy/ineduca.html

Soy el Tero Homero, he volado por todo el Uruguay, he visto cada pueblo y sus habitantes. ¡Tengo mucho que contarte sobre POBLACIÓN!



Mi nombre es Lita la Mulita. ¡Nunca me pierdo! conozco como nadie el TERRITORIO uruguayo. Te invito a recorrer nuestro país.

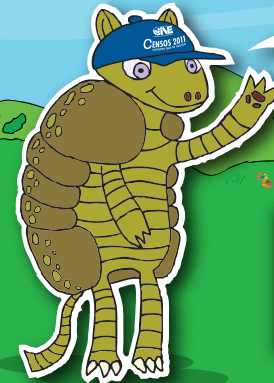

Soy Tincho el Carpincho, vivo en el bañado donde puedo tomar sol y dedicarme a la ECONOMÍA. Vamos a tomar un chapuzón y te explico.



SOPA DE CENSOS

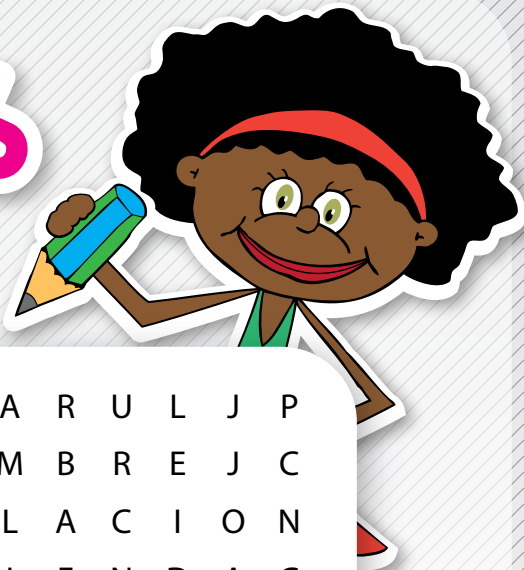

Y E H O G A R U L J P
S E T I E M B R E J C
A K P O B L A C I O N
D E V I V I E N D A G
M R S L O C A L E P C
M F K I S E C R E T O
S J V R I N E D U C A
U R B A N I S T I C O
C E N S I S T A F N I
Y V I O M S T M T M
T A O A B V W T V X C

- censista
- local
- setiembre
- hogar
- poblacion
- urbanístico
- ineducado
- secreto
- vivienda

AYUDÁ AL CENSISTA

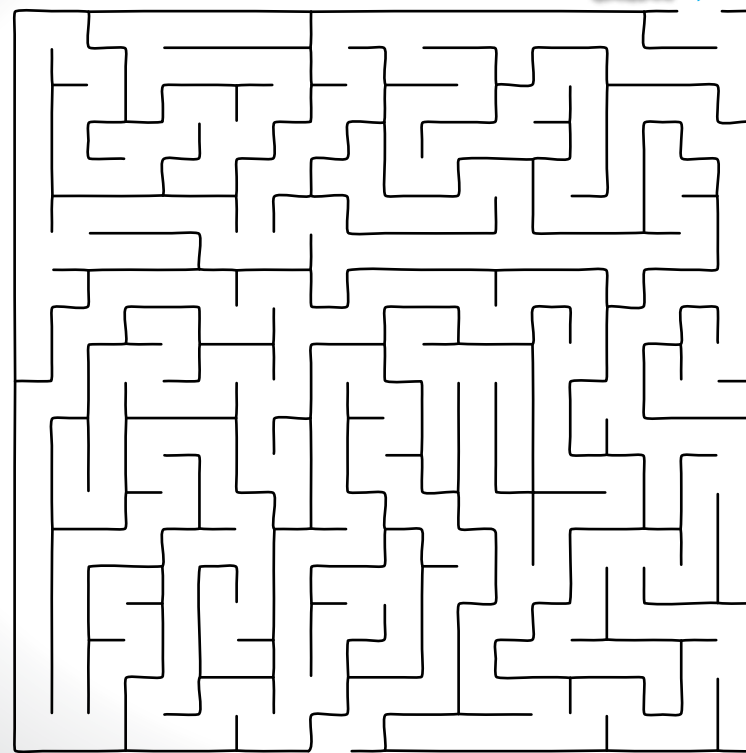

PARA
COLOREAR

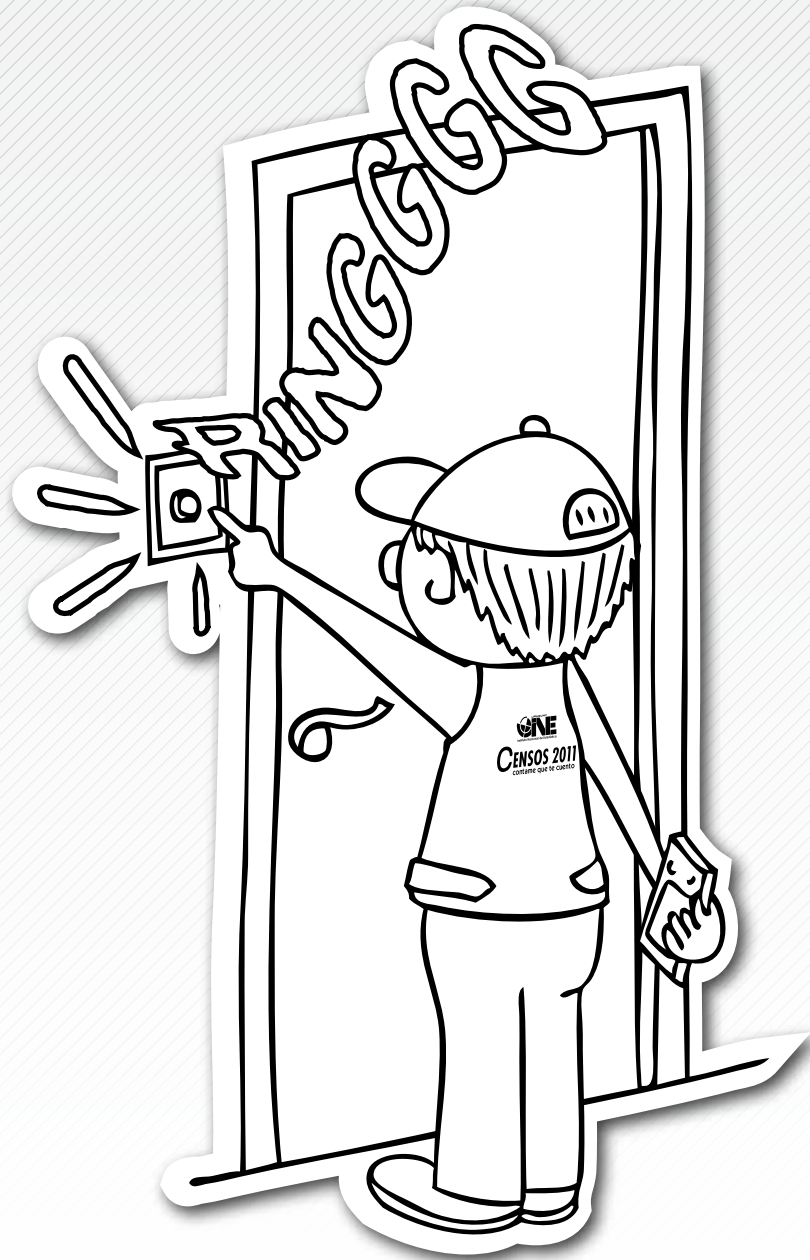



APOYAN



Naciones Unidas Uruguay
Unidos en la Acción



Todos los derechos reservados - Depósito Legal N° 356843
Prohibida su reproducción total o parcial sin mencionar la fuente.

Ilustraciones, diseño y diagramación: Departamento Difusión y Comunicación
Instituto Nacional de Estadística - 2011